Associação Portal de Intervenção e Apoio Biopsicossocial
Vida Livre
CNPJ:17.663.544/0001-36

RELATÓRIO ABORDAGEM SOCIAL

ABRIL/2026

Período do relatório: 30 de março a 30 de abril de 2026

ÓRGÃO CONCESSOR: Prefeitura Municipal de Itanhaém
TIPO DE CONCESSÃO: Subvenção Federal e Municipal
LEIS(S) AUTORIZADORA(S): Lei nº 2.441 de 24/12/1.998
OBJETO: Serviço Especializado em Abordagem Social

TERMO DE COLABORAÇÃO Nº 04/2026 - PROCESSO Nº 275/1/2026

ENTIDADE BENEFICIARIA: Portal de Intervenção e Apoio Biopsicossocial Vida Livre, inscrita no sob n° CNPJ: 17.663.544/0001-36

ENDEREÇO: Rua Las Vegas nº 670 – Bairro Umuarama – Itanhaém/SP- CEP.11747-366
RESPONSAVÉL PELA ENTIDADE: Maria Cristina De Souza Sardinha
MODALIDADE DE ATENDIMENTO: Adultos e famílias em situação de rua

ATIVIDADES DESENVOLVIDAS

Atividades desenvolvida pela Equipe de Abordagem Social.

Realizar busca ativa, de crianças, adolescentes, jovens, adultos, idosos e família em situação de rua.

DESCRIÇÃO QUANTITATIVO E QUALITATIVO

Abordagens no mês de abril/2026

- **67 – Abordagens**
- 52- Homens
- 06 - Mulheres
- -09 Idosos

- **201 - Total de abordagens no mês**

Associação Portal de Intervenção e Apoio Biopsicossocial
Vida Livre
CNPJ:17.663.544/0001-36

QUANTITATIVO DE PESSOAS ABORDADAS NO MÊS DE ABRIL/2026

Quantidade e perfil das pessoas abordadas pelo Serviço de Abordagem Social, durante o mês de referência: **ABRIL/2026**	**Total 67**	**Sexo**	**0 a 12 Anos**	**13 a 17**	**18 a 59 anos**	**60 ou mais**
		Masculino	00	00	52	08
		Feminino	00	00	06	01

VOLUME DE ABORDAGENS REALIZADAS	**TOTAL**
Quantidade total de abordagens realizadas (compreendida como número de pessoas abordadas, multiplicado pelo número de vezes em que foram abordadas durante o mês (**ABRIL/2026**)	**201**

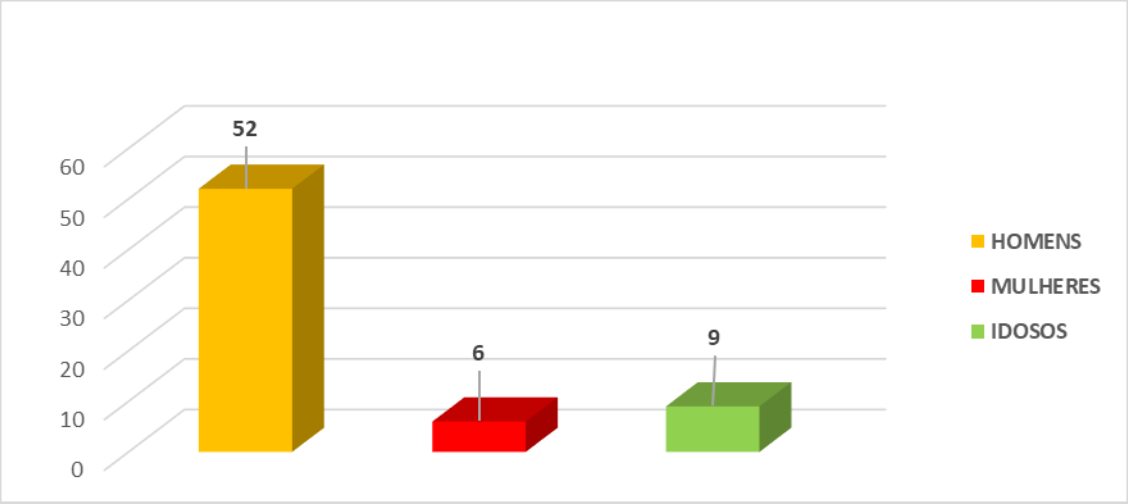

Associação Portal de Intervenção e Apoio Biopsicossocial
Vida Livre
CNPJ:17.663.544/0001-36

ACOMPANHAMENTOS

No mês de referência a abordagem social dentre suas atribuições acompanhou a população de rua aos locais abaixo relacionados.

QUANTIDADE	ACOMPANHADOS PELA ABORDAGEM
07	Caps AD
12	Centro Pop (atendimento técnico)
18	Denúncias
05	Delegacia (B.O) Poupatempo (RG)

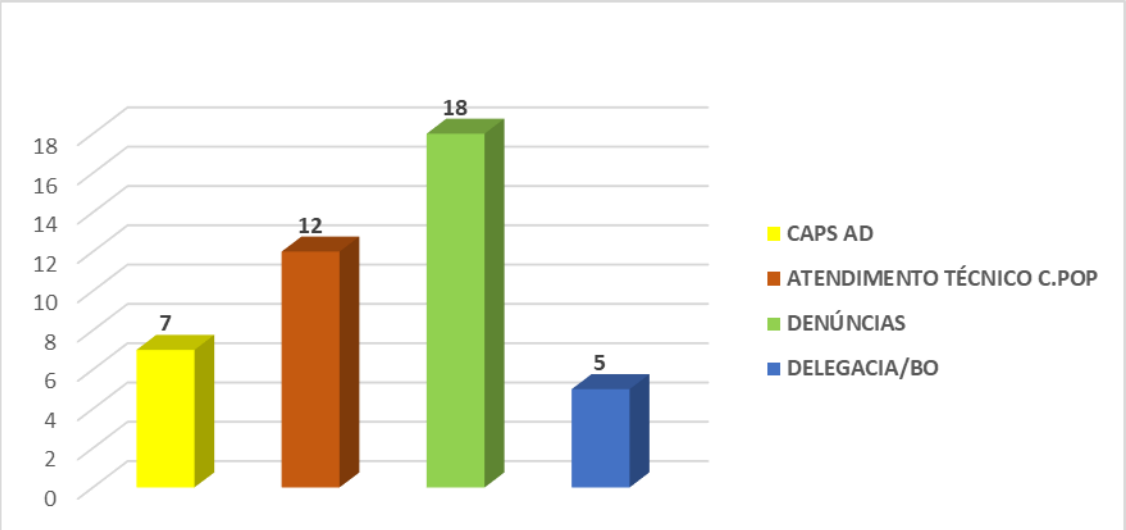

RECÂMBIOS

ACOMPANHAMENTO PARA RECÂMBIOS MÊS DE ABRIL – TOTAL 06	LOCAL
1-MIGUEL EDUARDO DOS SANTOS	SAO PAULO 01/04/26
2-SAMUEL CAPOTE	SAO PAULO 13/04/26
3 - ANDRÉ PEREIRA DE ALMEIDA	SÃO PAULO 14/04/26
4 - LADINO MUNOZ SEBASTIAN	SÃO PAULO 16/04/26
5- FERNANDO DOMINGOS MOREIRA	SAO PAULO 24/04/26
6- VICTOR THOMÁZ ZEFERINO	SAO PAULO 28/04/26

LOCAIS DE MAIOR INCIDÊNCIA DA POPULAÇÃO DE RUA NO MÊS	
12	Rodoviária/Viaduto Cesp
24	Região do Belas Artes
14	Região Central
17	Bairro do Suarão

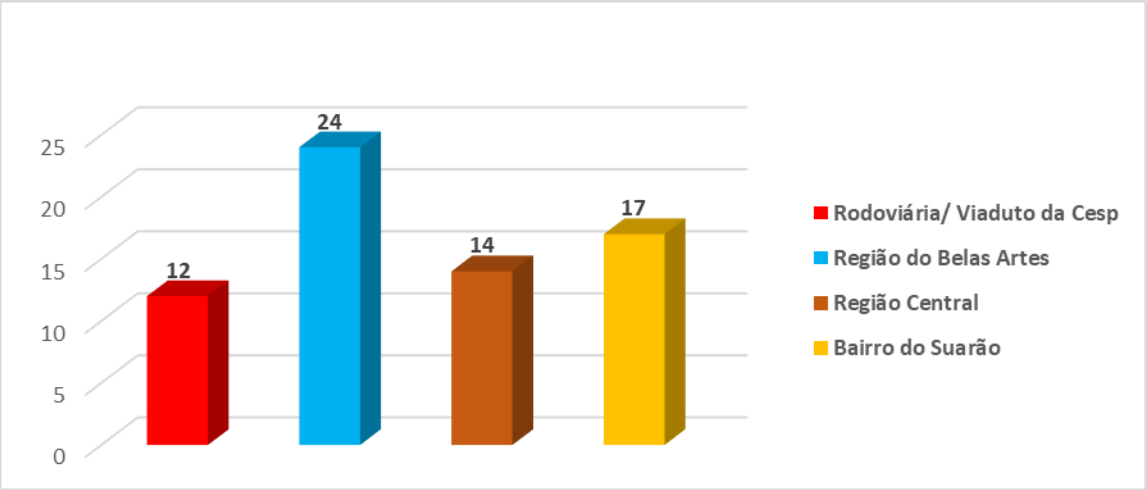

Os locais identificados com maior incidência de pessoas em situação de rua no município concentram-se, majoritariamente, em regiões com intensa circulação de pessoas, presença significativa de comércios e fluxo turístico. Essas características favorecem a permanência desse público nesses territórios, tendo em vista a maior possibilidade de obtenção de recursos por meio da mendicância, doações espontâneas e acesso facilitado a alimentos e outros meios de subsistência.

Dessa forma, tais áreas tornam-se pontos estratégicos de permanência, o que demanda atuação contínua e intensificada da equipe de abordagem social para garantia de direitos e encaminhamentos adequados à rede de serviços.

IDENTIFICAÇÃO DAS PESSOAS ABORDADAS

No mês de Referência foram abordadas 67 pessoas em situação de rua, dentre o total das abordagens, 24 pessoas apresentavam-se novas na cidade de Itanhaém, os demais já foram abordados e cadastrados pela abordagem social e Centro Pop em meses anteriores.

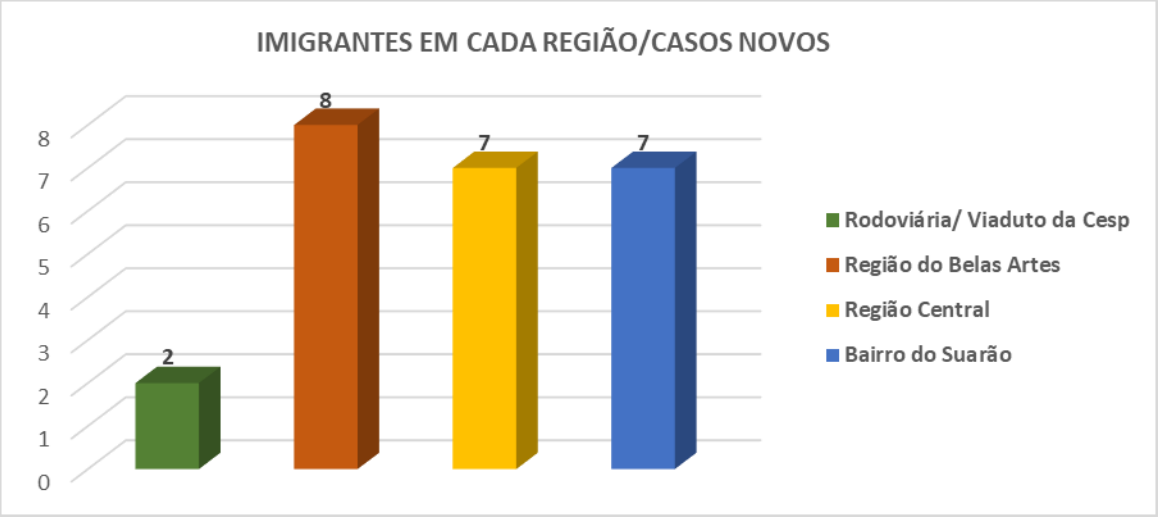

COMPROMETIMENTO PSICOATIVO

No que diz respeito ao uso de substâncias psicoativas, os dados evidenciam a predominância do uso de substâncias psicoativas entre a população abordada, configurando um fator relevante de vulnerabilidade social e de saúde. Essa realidade reforça a necessidade de atuação integrada com a rede de saúde, especialmente os serviços especializados em saúde mental, bem como o desenvolvimento de estratégias contínuas de acompanhamento, redução de danos e incentivo à adesão ao tratamento.

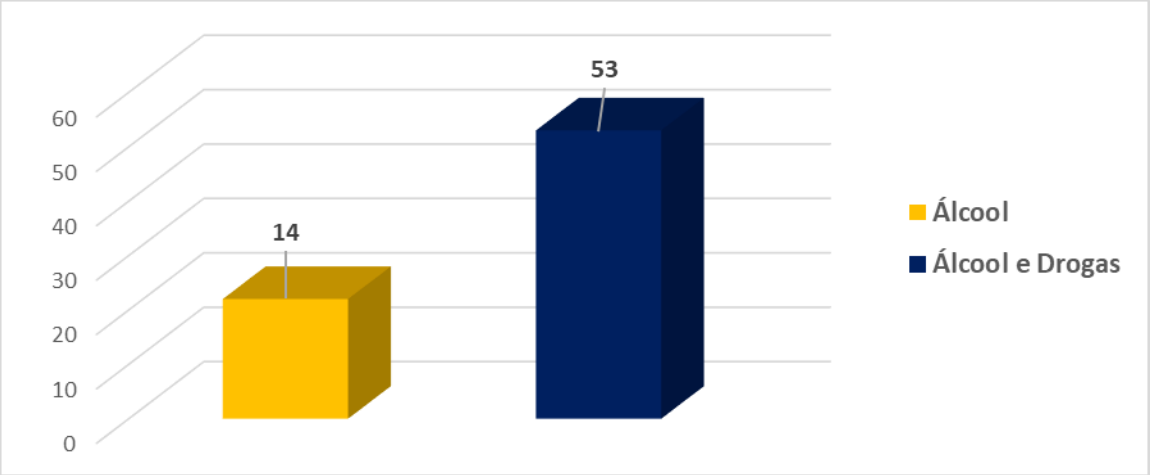

ALIMENTAÇÃO:

A Meta Quantitativa nº 2 do Plano de Trabalho prevê a entrega diária de 30 marmitas e 30 cafés da manhã ao Centro POP, para posterior distribuição aos usuários pela equipe do equipamento. A apuração de abril compreende o período de 30 de março a 30 de abril de 2026, incluindo os dias 30 e 31 de março. As entregas são comprovadas pelo Controle Diário de Entrega de Alimentação, com as datas e quantidades por item.

ALIMENTAÇÃO CAFÉS DA MANHÃ E ALMOÇOS	QUANTIDADE
CAFÉS DA MANHÃ:	600
ALMOÇOS:	600
TOTAL:	**1.200**

OBS: 03/04 FERIADO, 20/04 PONTO FACULTATIVO, 21/04 FERIADO, 22/04 FERIADO, ENTREGUE 18 DIAS UTEIS DEVIDO AOS FERIADOS.

FOTOS ALMOÇO ABRIL



Associação Portal de Intervenção e Apoio Biopsicossocial
Vida Livre

CNPJ:17.663.544/0001-36



Associação Portal de Intervenção e Apoio Biopsicossocial
Vida Livre

CNPJ:17.663.544/0001-36

REGISTRO ABORDAGEM SOCIAL



Associação Portal de Intervenção e Apoio Biopsicossocial
Vida Livre

CNPJ:17.663.544/0001-36

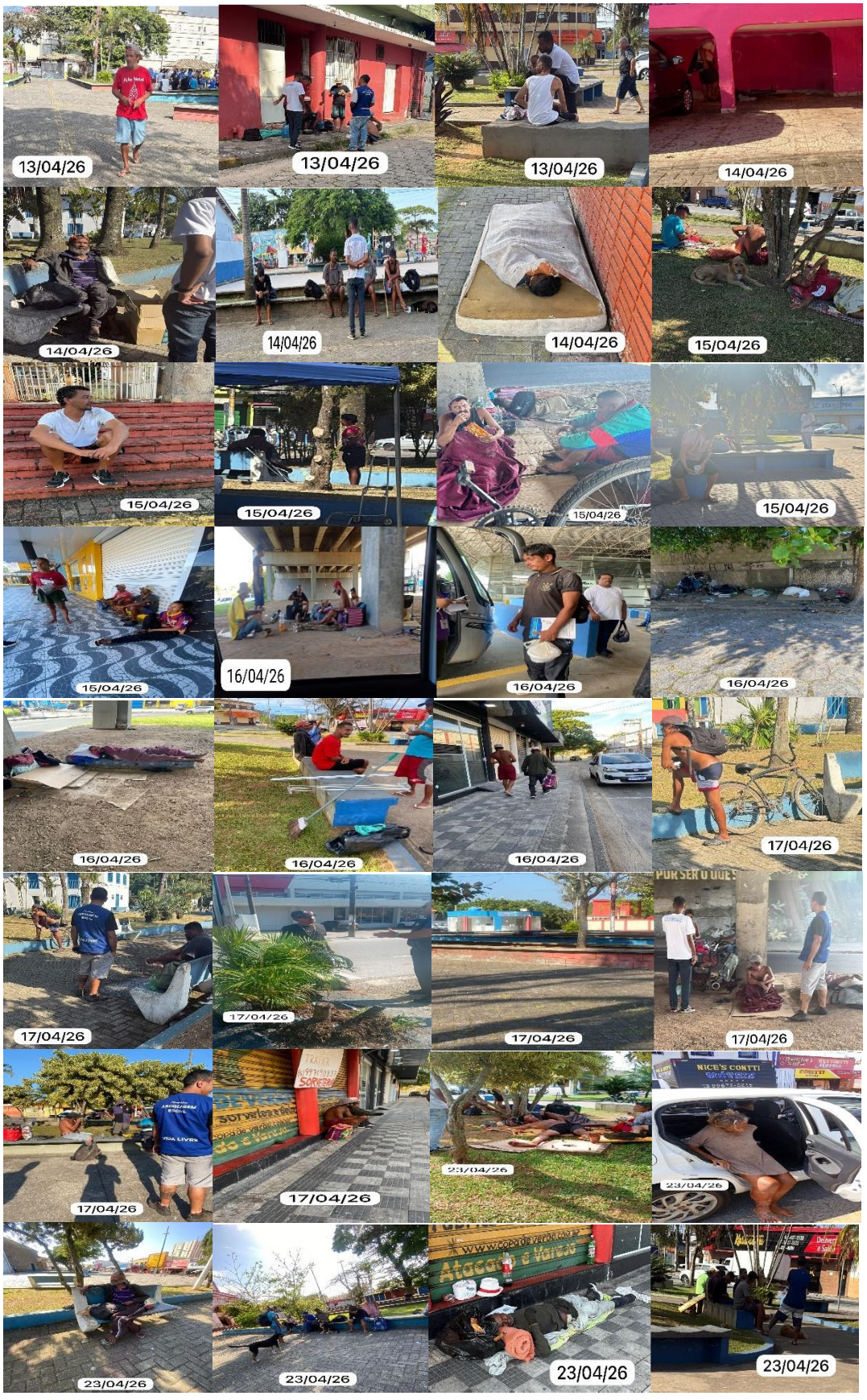

Associação Portal de Intervenção e Apoio Biopsicossocial
Vida Livre

CNPJ:17.663.544/0001-36



PARECER TÉCNICO

Serviço Especializado de Abordagem Social à População em Situação de Rua Município de Itanhaém/SP – abril/2026

O presente parecer técnico tem por objetivo apresentar análise dos dados referentes às ações desenvolvidas pelo Serviço Especializado de Abordagem Social junto à população em situação de rua no município de Itanhaém, no período de 30 de março a 30 de abril de 2026, considerando aspectos quantitativos, perfil dos usuários abordados, demandas identificadas e encaminhamentos realizados pela equipe de Abordagem Social.

No período de referência, foram **abordadas 67 pessoas em situação de rua**, observando-se predominância expressiva do público **masculino adulto**, correspondendo a **60 indivíduos**, sendo **52 na faixa etária de 18 a 59 anos e 08 pessoas com 60 anos ou mais**. Em relação ao público feminino, foram registradas **07 mulheres**, das quais **06 possuem entre 18 e 59 anos e 01 possui 60 anos ou mais**. Não houve identificação de crianças, adolescentes ou famílias em situação de rua durante as abordagens realizadas no período.

Quanto ao volume de atendimentos, destaca-se que foram contabilizadas **201 abordagens sociais**, número que representa a reincidência de acompanhamento das mesmas pessoas ao longo do mês, demonstrando a necessidade de monitoramento contínuo, fortalecimento de vínculo e acompanhamento sistemático por parte da equipe técnica. Tal dado evidencia a complexidade das situações encontradas, especialmente nos casos de permanência prolongada nas ruas, rompimento de vínculos familiares, dependência química, transtornos mentais e resistência à adesão aos serviços da rede socioassistencial e de saúde.

No que se refere à **identificação e territorialidade da população abordada**, observou-se que **24 pessoas se encontravam em situação de chegada recente ao município**, sem registros anteriores de atendimento pela rede local, enquanto os demais usuários já possuíam histórico de acompanhamento pela equipe de Abordagem Social e pelo Centro POP em meses anteriores. Este cenário reforça a característica de mobilidade da população em situação de rua, exigindo constante atualização cadastral e articulação intermunicipal.

Em relação aos territórios de maior incidência, os dados apontam concentração significativa da população em situação de rua em áreas estratégicas do município, especialmente na **Região do Belas Artes (24 registros)**, seguida do **Bairro Suarão (17**

registros), **Região Central (14 registros)** e **Rodoviária/Viaduto CESP (12 registros)**. Verifica-se que tais localidades possuem características comuns, como intensa circulação de pessoas, concentração de comércio, acesso facilitado à alimentação informal, doações espontâneas e maior movimentação turística, fatores que contribuem para a permanência e circulação desse público nesses espaços. Nesse sentido, torna-se imprescindível a continuidade das ações territorializadas e da presença sistemática da equipe técnica nesses locais, visando à construção de vínculos, proteção social e encaminhamento aos serviços disponíveis.

No tocante aos **acompanhamentos e encaminhamentos realizados**, a equipe efetuou apoio direto a usuários em diferentes demandas, sendo registrados **07 acompanhamentos ao CAPS AD**, fortalecendo o acesso ao cuidado em saúde mental e tratamento relacionado ao uso abusivo de álcool e outras drogas; **12 encaminhamentos ao Centro POP para atendimento técnico especializado**, visando acesso a benefícios, documentação e acompanhamento psicossocial; **18 atendimentos decorrentes de denúncias**, demonstrando a necessidade de respostas imediatas às demandas territoriais; além de **05 acompanhamentos para emissão documental, registros de boletins de ocorrência e acesso a serviços como Poupatempo e Delegacia**, fundamentais para reconstrução da cidadania e acesso a direitos.

No aspecto relacionado à **mobilidade e reintegração territorial**, foram realizados **06 recâmbios intermunicipais**, todos com destino ao município de São Paulo, mediante acompanhamento técnico e articulação prévia, objetivando retorno ao território de origem, fortalecimento de vínculos familiares e/ou retomada do acompanhamento pela rede anteriormente acessada pelo usuário. Tal estratégia constitui importante ferramenta de proteção social, desde que realizada de forma voluntária e planejada.

Os dados também evidenciam importante incidência de **uso de substâncias psicoativas entre a população abordada**, fator reconhecido como um dos principais agravantes da vulnerabilidade social e permanência nas ruas. Observa-se que parte significativa dos usuários apresenta resistência à adesão ao tratamento especializado, exigindo atuação contínua da equipe na perspectiva da redução de danos, sensibilização, escuta qualificada e fortalecimento do vínculo institucional. Nesse contexto, destaca-se a relevância da articulação permanente com os serviços de saúde mental, especialmente o CAPS AD, visando estratégias intersetoriais mais efetivas.

No que diz respeito à **segurança alimentar**, foram entregues ao Centro POP para posterior distribuição pela equipe do equipamento, **as marmitas e os cafés da manhã**. A apuração indica **600 marmitas e 600 cafés da manhã em 20 dias úteis de entrega**, incluindo 30 e 31 de março. As quantidades serão conferidas no Controle Diário de Entrega de Alimentação. Ressalta-se que a oferta alimentar não se restringe ao caráter assistencial imediato, mas constitui ferramenta estratégica de aproximação, acolhimento e fortalecimento de vínculo

entre os usuários e a rede de proteção social, favorecendo adesão aos atendimentos técnicos e ampliação das possibilidades de saída da situação de rua.

Diante dos dados analisados, conclui-se que o cenário apresentado no mês de abril de 2026 reafirma a necessidade de manutenção e fortalecimento das ações do Serviço Especializado de Abordagem Social, sobretudo diante da crescente complexidade das demandas relacionadas ao uso de substâncias psicoativas, fragilidade dos vínculos familiares, circulação intermunicipal da população e permanência prolongada nas ruas. Evidencia-se a importância da atuação integrada entre a política de assistência social, saúde, segurança pública e demais políticas setoriais, de forma a assegurar proteção social, garantia de direitos e construção de possibilidades concretas de reinserção social da população atendida.

Itanhaem, 30 de abril de 2026.

Maria Cristina de Souza Sardinha
Presidente

Associação Portal de Intervenção e Apoio Biopsicossocial Vida Livre
CNPJ 17.663.544/0001-36

Controle diário de entrega de alimentação

Abordagem Social de Rua

ABRIL DE 2026

Início do termo em 30 de março de 2026

Registre a quantidade entregue de cada item. Use 0 se não houve entrega.

Data	Dia da semana	Marmitas (unid.)	Cafés da manhã (unid.)	Responsável pelo recebimento (nome ou rubrica)
30/03/2026	Segunda-feira	30	30	CHARLES
31/03/2026	Terça-feira	30	30	CHARLES
01/04/2026	Quarta-feira	30	30	CHARLES
02/04/2026	Quinta-feira	30	30	CHARLES
03/04/2026	Sexta-feira	—	—	—
04/04/2026	Sábado	—	—	—
05/04/2026	Domingo	—	—	—
06/04/2026	Segunda-feira	30	30	CHARLES
07/04/2026	Terça-feira	30	30	CHARLES
08/04/2026	Quarta-feira	30	30	CHARLES
09/04/2026	Quinta-feira	30	30	CHARLES
10/04/2026	Sexta-feira	30	30	CHARLES
11/04/2026	Sábado	—	—	—
12/04/2026	Domingo	—	—	—
13/04/2026	Segunda-feira	30	30	CHARLES
14/04/2026	Terça-feira	30	30	CHARLES
15/04/2026	Quarta-feira	30	30	CHARLES
16/04/2026	Quinta-feira	30	30	CHARLES
17/04/2026	Sexta-feira	30	30	CHARLES
18/04/2026	Sábado	—	—	—
19/04/2026	Domingo	—	—	—
20/04/2026	Segunda-feira	—	—	—
21/04/2026	Terça-feira	—	—	—
22/04/2026	Quarta-feira	—	—	—
23/04/2026	Quinta-feira	30	30	CHARLES
24/04/2026	Sexta-feira	30	30	CHARLES
25/04/2026	Sábado	—	—	—
26/04/2026	Domingo	—	—	—
27/04/2026	Segunda-feira	30	30	CHARLES
28/04/2026	Terça-feira	30	30	CHARLES
29/04/2026	Quarta-feira	30	30	CHARLES
30/04/2026	Quinta-feira	30	30	CHARLES
TOTAL DO PERÍODO				

Responsável pelo preenchimento: _____

Rua Las Vegas, 670 - Umuarama - Itanhaém/SP - CEP 11747-366
diretoria@vidalivre.org