Relatório de Abordagem Social

Julho de 2026

Período de 1º a 31 de julho de 2026

ÓRGÃO CONCESSOR: Prefeitura Municipal de Itanhaém

TIPO DE CONCESSÃO: Subvenção Federal

LEIS(S) AUTORIZADORA(S): Lei nº 2.441 de 24/12/1.998

OBJETO: Serviço Especializado em Abordagem Social

TERMO DE COLABORAÇÃO Nº 04/2026 - PROCESSO Nº 275/1/2026

ENTIDADE BENEFICIÁRIA: Portal de Intervenção e Apoio Biopsicossocial Vida Livre, inscrita no CNPJ sob n° 17.663.544/0001-36

ENDEREÇO: Rua Las Vegas nº 670 – Bairro Umuarama – Itanhaém/SP- CEP. 11747- 366

RESPONSÁVEL PELA ENTIDADE: Maria Cristina De Souza Sardinha

MODALIDADE DE ATENDIMENTO: Adultos e famílias em situação de rua

Atividades desenvolvidas

Atividades desenvolvidas pela Equipe de Abordagem Social.

Realizar busca ativa, de crianças, adolescentes, jovens, adultos, idosos e família em situação de rua.

Descrição quantitativo e qualitativo

63 pessoas distintas abordadas, sendo 57 homens (dos quais 6 idosos) e 6 mulheres. Foram registradas 209 abordagens no mês.

Quantitativo de pessoas abordadas

Sexo	0 a 12 anos	13 a 17 anos	18 a 59 anos	60 anos ou mais	Total
Masculino	0	0	51	6	57
Feminino	0	0	4	2	6
Total	0	0	55	8	63

Volume de abordagens realizadas no mês: 209.

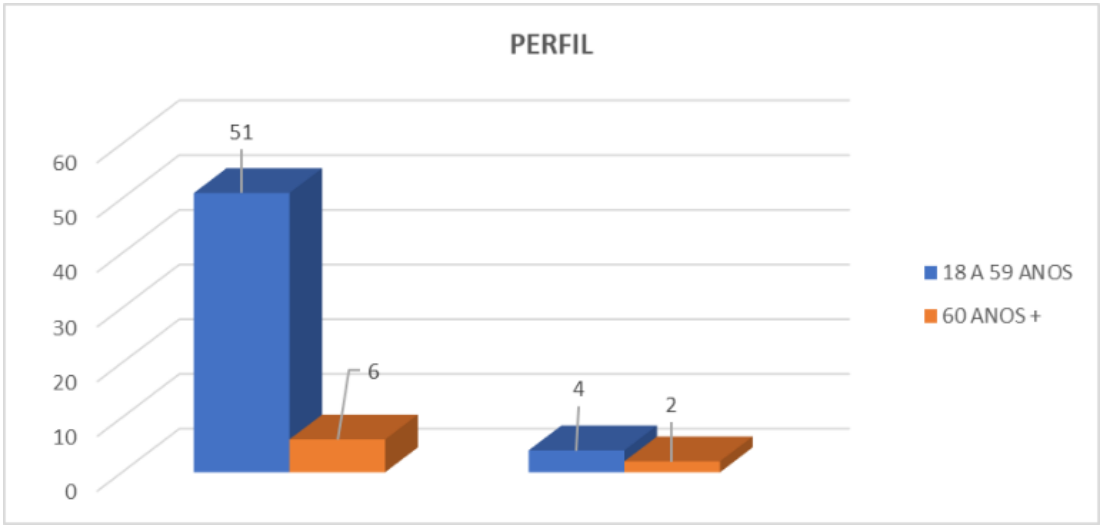

Encaminhamentos/ acompanhamentos

No mês de referência (julho de 2026) a abordagem social dentre suas atribuições acompanhou a população de rua aos locais abaixo relacionados.

Quantidade	Acompanhados pela Abordagem Social
12	Centro Pop (atendimento técnico)
23	Denúncias
04	Delegacia (B.O) Poupatempo (RG)
01	Contato Familiar/VD
01	Reunião de Equipe/ Centro Pop (Discussão de Casos)
02	Reunião de equipe (Abordagem)
08	Recâmbios/ Rodoviária

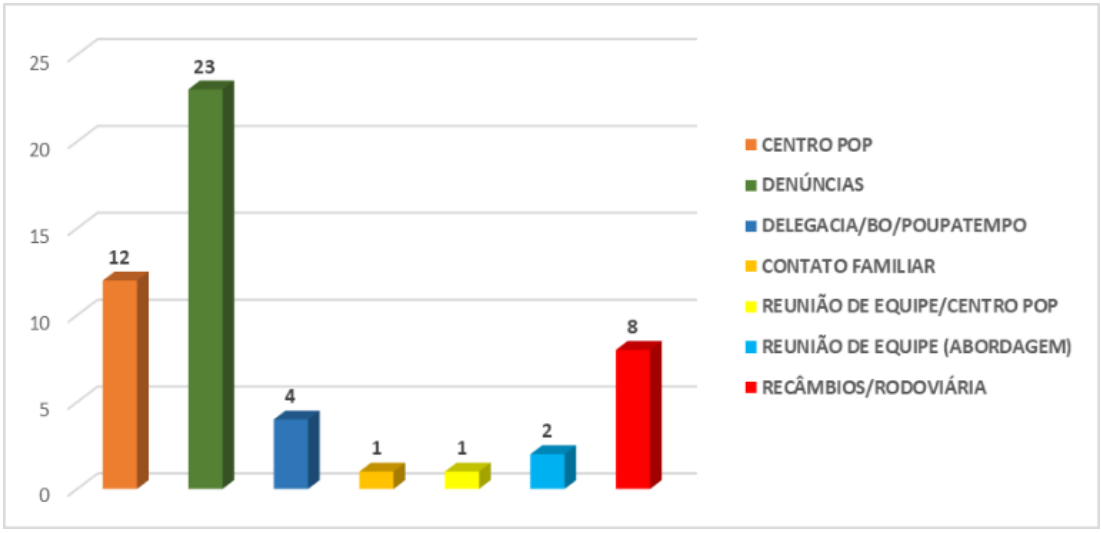

Locais de maior incidência da população de rua no mês/julho 2026

15	**Rodoviária/Viaduto Cesp**
17	Região do Belas Artes
15	Região Central
14	Região do Suarão
03	Região da Avenida Cabuçú

Os locais identificados com maior incidência de pessoas em situação de rua no município concentram-se, majoritariamente, em regiões com intensa circulação de pessoas, presença significativa de comércios e fluxo turístico. Essas características favorecem a permanência desse público nesses territórios, tendo em vista a maior possibilidade de obtenção de recursos por meio da mendicância, doações espontâneas e acesso facilitado a alimentos e outros meios de subsistência.

Dessa forma, tais áreas tornam-se pontos estratégicos de permanência, o que demanda atuação contínua e intensificada da equipe de abordagem social para garantia de direitos e encaminhamentos adequados à rede de serviços.

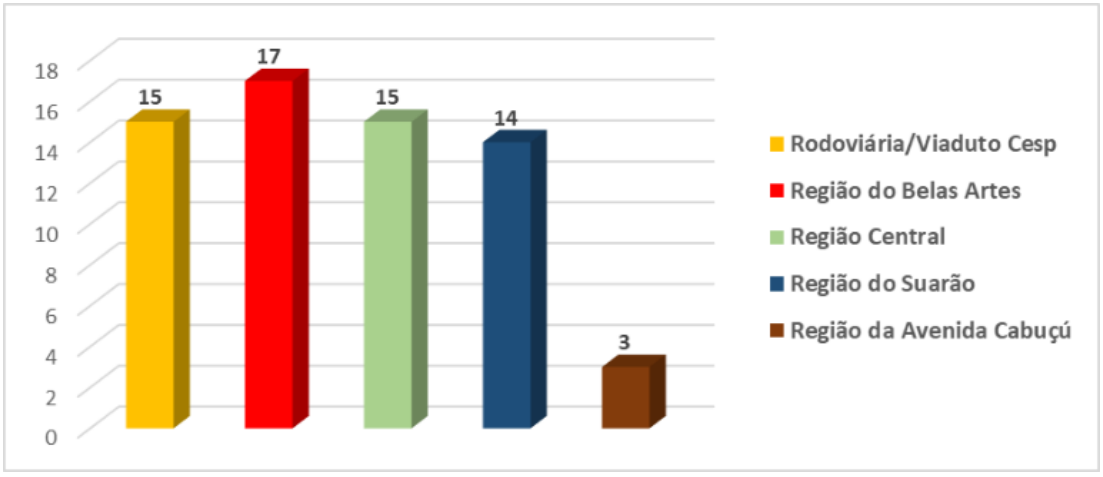

Identificação das pessoas abordadas

No mês de referência (julho de 2026) a equipe de Abordagem Social realizou 63 abordagens a pessoas em situação de rua no município de Itanhaém. Deste total, 26 pessoas foram identificadas como novos migrantes ou nunca tenham sido abordadas pela equipe no município, enquanto as demais já haviam sido abordadas e cadastradas anteriormente pela equipe de Abordagem Social e pelo Centro POP.

Durante o acompanhamento, verificou-se que a maior concentração de migrantes era proveniente da Capital de São Paulo e da Região Metropolitana de São Paulo, seguida por municípios da Baixada Santista. A distribuição por município de origem apresentou os seguintes dados:

MIGRANTES	QUANTIDADE
São Paulo (Capital e Grande São Paulo)	11
Praia Grande	06
Santos	02
Peruíbe	04
Mongaguá	03

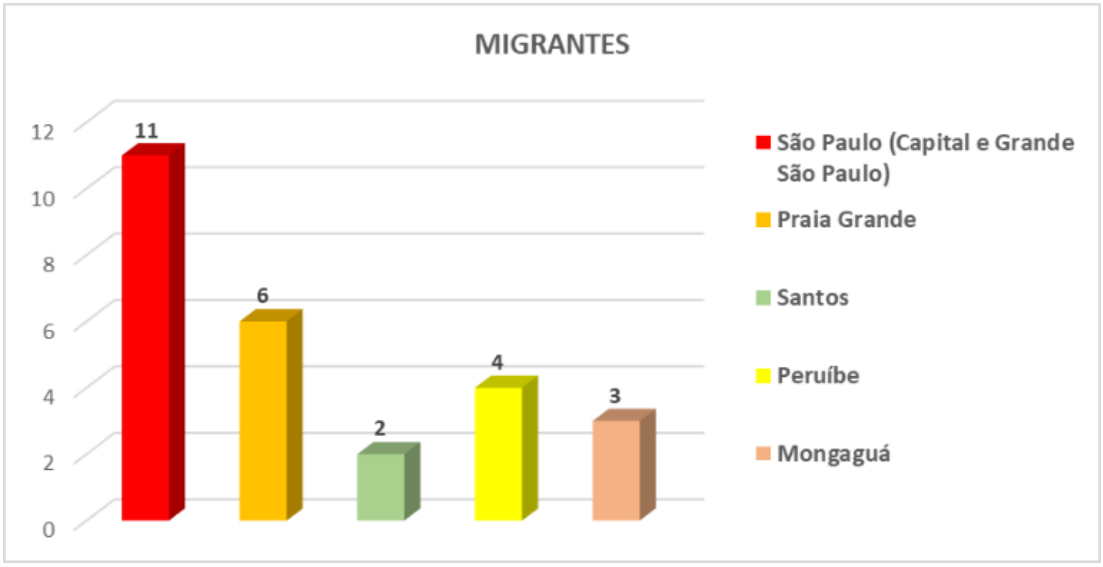

Os dados demonstram que o município de Itanhaém continua recebendo um fluxo significativo de pessoas em situação de vulnerabilidade social oriundas, principalmente, da Capital e da Região Metropolitana de São Paulo. Esse cenário reforça a necessidade da continuidade das ações de busca ativa, abordagem social, acolhida, escuta qualificada, cadastramento e encaminhamentos à rede socioassistencial e às demais políticas públicas, de acordo com as demandas identificadas em cada atendimento.

Identificou-se que, entre as pessoas em situação de rua abordadas no mês de referência (julho de 2026), 04 possuem vínculos familiares no município de Itanhaém. Quanto às demais, verificou-se que residem no município há mais de seis meses, sendo consideradas munícipes em razão do tempo de permanência e da vinculação ao território. Esses dados contribuem para a compreensão do perfil da população atendida e subsidiam o planejamento das ações da rede socioassistencial.

Alimentação

De 1º a 31 de julho de 2026, a OSC Vida Livre entregou ao Centro POP 30 cafés da manhã e 30 marmitas por dia, em 21 dias úteis de entrega. A equipe do Centro POP ficou responsável pela distribuição aos usuários, conforme o fluxo previsto na Meta Quantitativa nº 2 do Plano de Trabalho.

Alimentação entregue ao Centro POP	Quantidade
Cafés da manhã	630
Marmitas	630
Total do período	1.260

O recebimento é comprovado pelo Controle Diário de Entrega de Alimentação, que registra as datas e as quantidades por item.

O total entregue supera em 60 unidades o quantitativo mensal de até 1.200 refeições indicado na Meta Quantitativa nº 2 do Plano de Trabalho.

Registros da abordagem social do mês julho

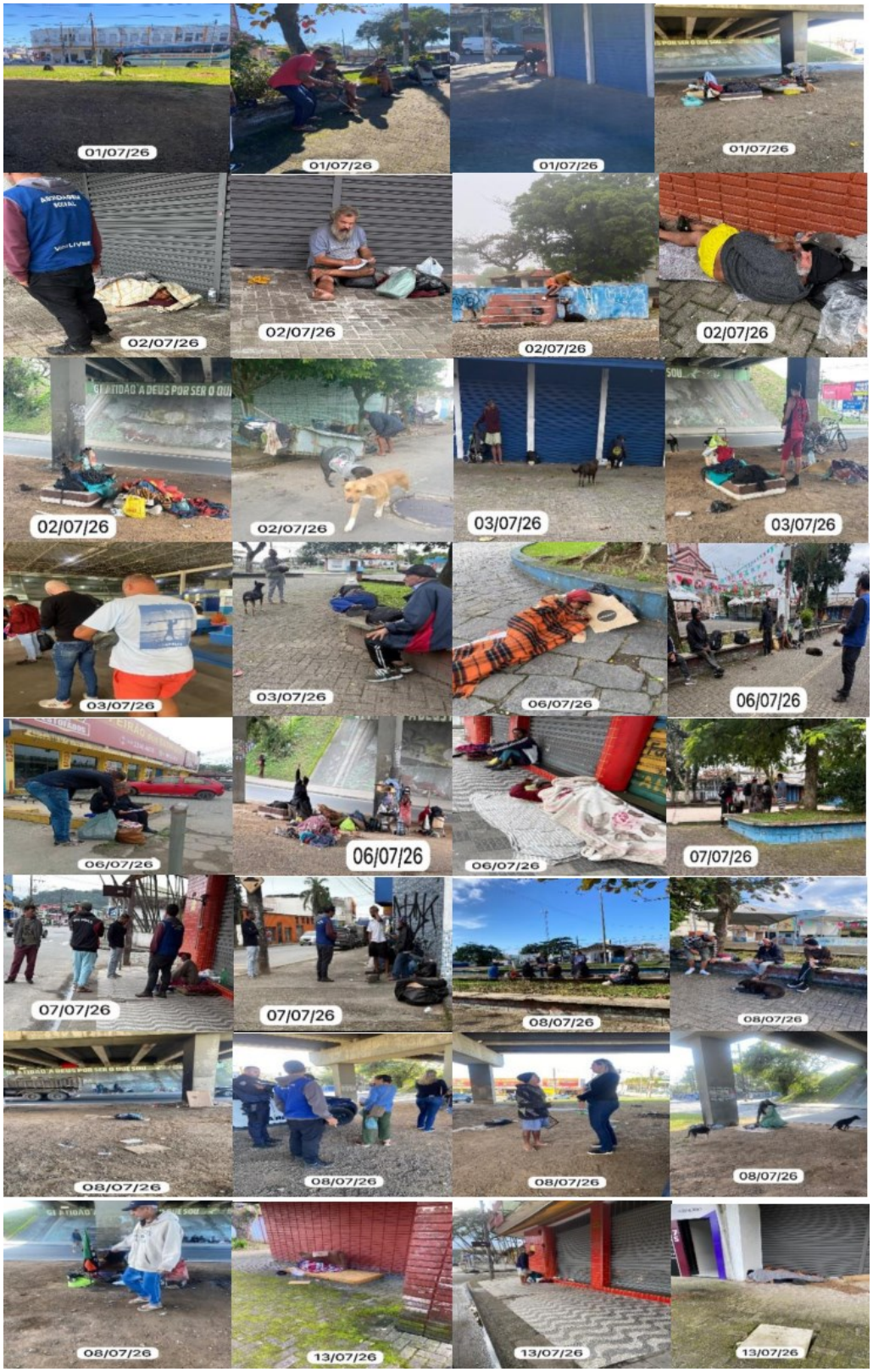

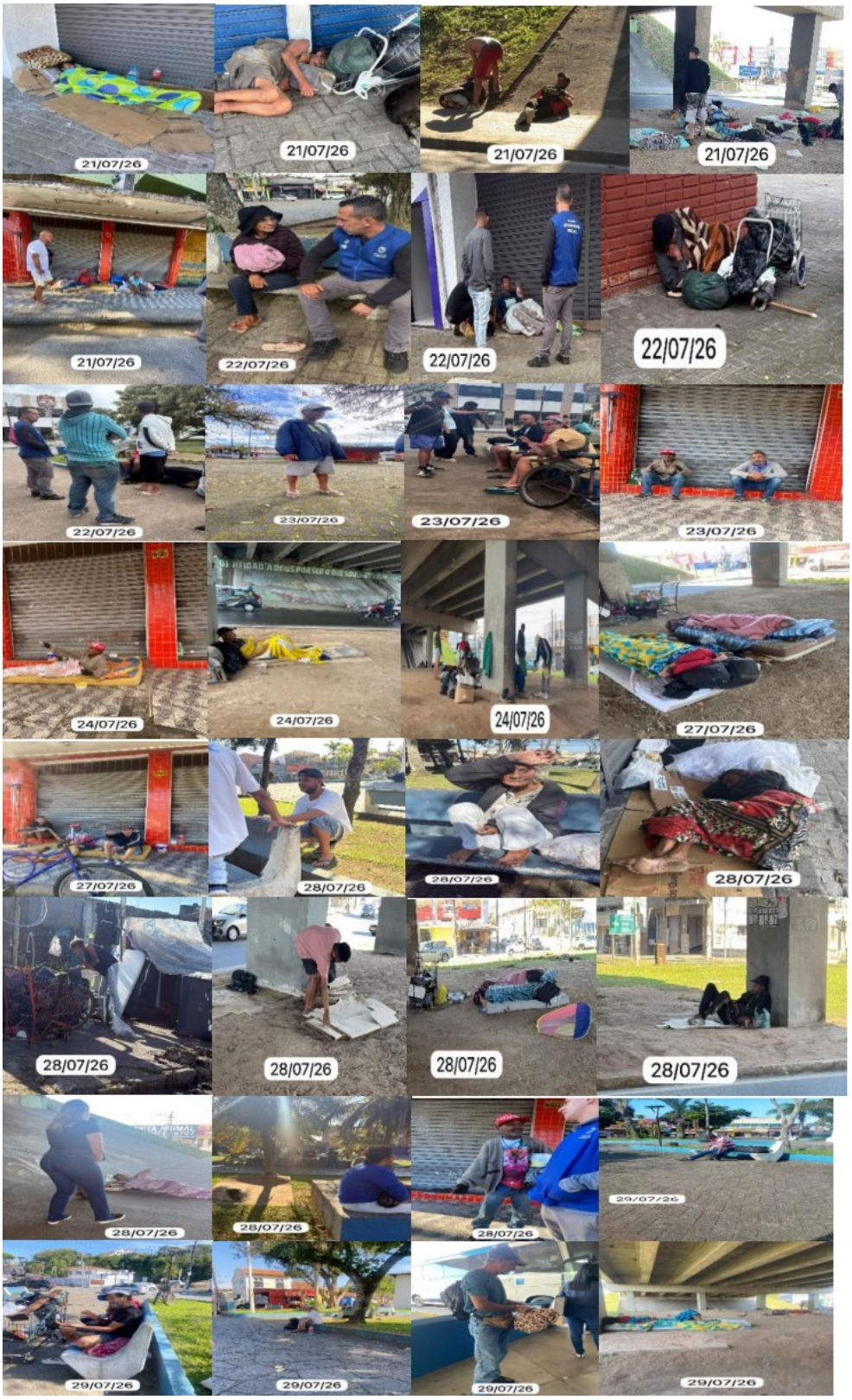
21/07/26
21/07/26
21/07/26
21/07/26
21/07/26
22/07/26
22/07/26
22/07/26
22/07/26
23/07/26
23/07/26
23/07/26
24/07/26
24/07/26
24/07/26
27/07/26
27/07/26
28/07/26
28/07/26
28/07/26
28/07/26
28/07/26
28/07/26
28/07/26
28/07/26
29/07/26
29/07/26
29/07/26
29/07/26

Registros da alimentação do mês de julho



REGISTROS DA ALIMENTAÇÃO DO MÊS DE JULHO




14/07/26
14/07/26
14/07/26
15/07/26
15/07/26
16/07/26
16/07/26
16/07/26
17/07/26
17/07/26
17/07/26
20/07/26
20/07/26
21/07/26
21/07/26
21/07/26
22/07/26
22/07/26
22/07/26
23/07/26
23/07/26
23/07/26
24/07/26

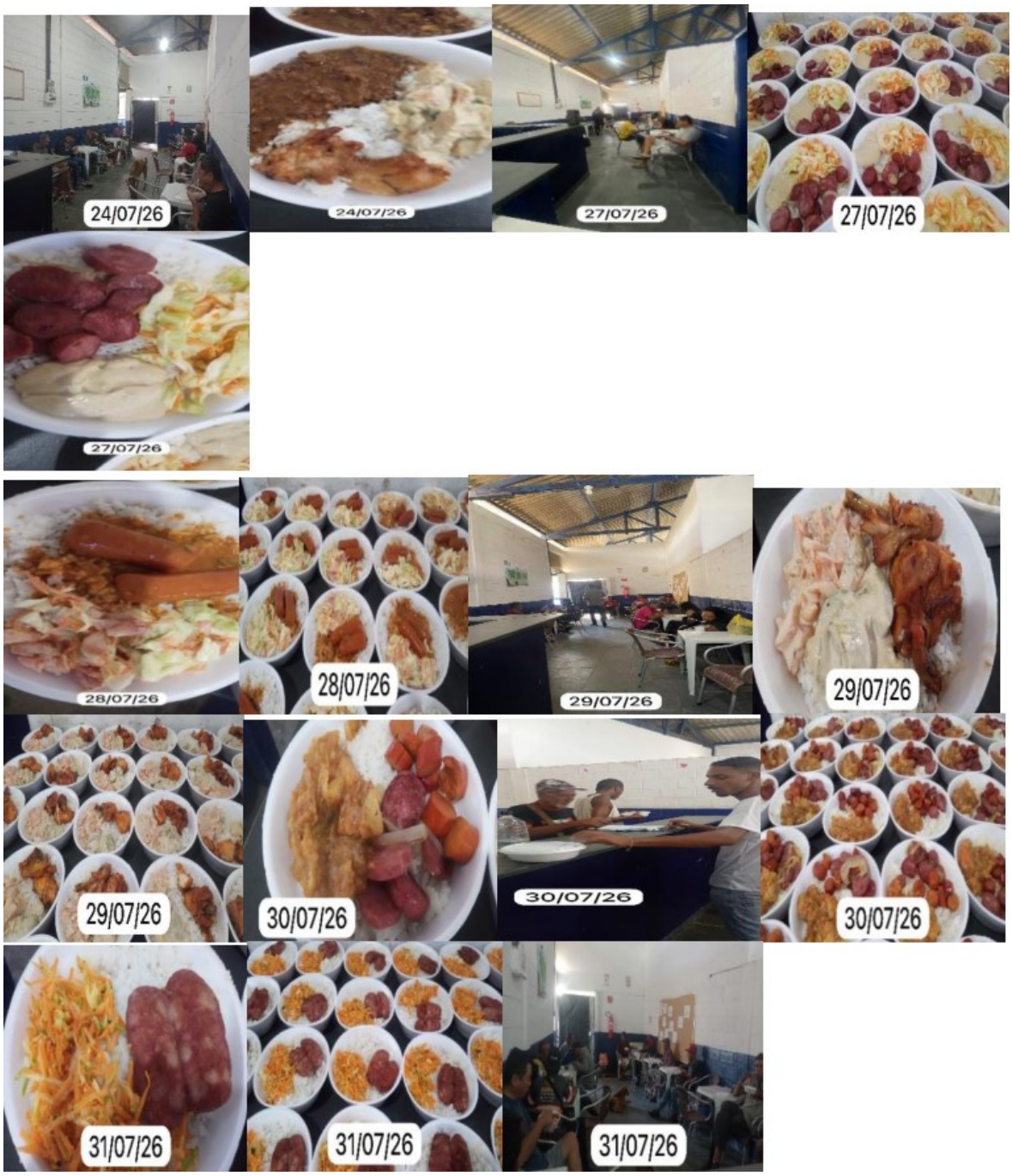

Considerações finais

Diante das ações desenvolvidas no mês de referência julho de 2026, verifica-se que as metas previstas no Plano de Trabalho foram cumpridas de forma satisfatória, considerando os aspectos quantitativos e qualitativos da execução do Serviço Especializado em Abordagem Social.

A equipe realizou ações de busca ativa, abordagens sociais, identificação das demandas apresentadas pela população em situação de rua, escuta qualificada, orientações, encaminhamentos e acompanhamentos junto à rede socioassistencial e demais serviços públicos, contribuindo para a garantia de direitos e fortalecimento dos vínculos entre usuários e equipe técnica.

Os resultados alcançados demonstram a efetividade das ações planejadas, evidenciada pelo número de pessoas abordadas, acompanhamentos realizados, identificação do perfil dos usuários, articulação com a rede de proteção social e oferta de suporte às necessidades imediatas, incluindo a alimentação como estratégia de acolhida e fortalecimento do vínculo.

Ressalta-se que o trabalho desenvolvido pela equipe de Abordagem Social permanece pautado nos princípios da Política Nacional de Assistência Social e nas diretrizes do Serviço Especializado em Abordagem Social, buscando promover acolhimento, proteção social, acesso aos serviços públicos e construção de possibilidades para superação das situações de vulnerabilidade e risco social identificadas.

Assim, conclui-se que as metas estabelecidas no Plano de Trabalho foram alcançadas no período de referência, com execução das atividades previstas e resultados compatíveis com os objetivos propostos para o serviço.

Parecer Técnico

Serviço Especializado de Abordagem Social à População em Situação de Rua
Município de Itanhaém/SP – Julho/2026

No período de 1º a 31 de julho de 2026, o Serviço Especializado de Abordagem Social registrou 209 abordagens a 63 pessoas distintas em situação de rua. As abordagens sucessivas permitem acompanhar as demandas identificadas e dar continuidade aos encaminhamentos.
A Região do Belas Artes teve 17 registros, seguida pela Rodoviária/Viaduto CESP e pela Região Central, com 15 cada, e pelo Suarão, com 14. O relatório identificou 26 pessoas recém-chegadas ou abordadas pela primeira vez no município.

Foram registrados 12 acompanhamentos ao Centro POP para atendimento técnico, 23 atendimentos de denúncias, quatro acompanhamentos à Delegacia ou ao Poupatempo e oito recâmbios. Também constam um contato familiar ou visita domiciliar, uma reunião de discussão de casos com o Centro POP e duas reuniões da equipe.

Quanto à alimentação, a OSC Vida Livre entregou ao Centro POP 630 cafés da manhã e 630 marmitas, totalizando 1.260 unidades em 21 dias úteis de entrega. A distribuição aos

usuários coube à equipe do Centro POP. O recebimento será comprovado pelo Controle Diário de Entrega de Alimentação, que registra as datas e as quantidades por item.

O total informado supera em 60 unidades o quantitativo mensal de até 1.200 refeições indicado no Plano de Trabalho aditado. A conferência da execução da meta deve considerar as entregas registradas no controle diário.

A continuidade da busca ativa nos locais de maior incidência e o acompanhamento dos encaminhamentos junto ao Centro POP e à rede de serviços favorecem a identificação de novas demandas e o acesso das pessoas abordadas à proteção socioassistencial.

Itanhaém, 31 de julho de 2026.

Maria Cristina de Souza Sardinha
Presidente

Associação Portal de Intervenção e Apoio Biopsicossocial Vida Livre
CNPJ 17.663.544/0001-36

Controle diário de entrega de alimentação

Abordagem Social de Rua

JULHO DE 2026

Registre a quantidade entregue de cada item. Use 0 se não houve entrega.

Data	Dia da semana	Marmitas (unid.)	Cafés da manhã (unid.)	Responsável pelo recebimento (nome ou rubrica)
01/07/2026	Quarta-feira	30	30	CHARLES
02/07/2026	Quinta-feira	30	30	CHARLES
03/07/2026	Sexta-feira	30	30	CHARLES
04/07/2026	Sábado	—	—	—
05/07/2026	Domingo	—	—	—
06/07/2026	Segunda-feira	30	30	CHARLES
07/07/2026	Terça-feira	30	30	CHARLES
08/07/2026	Quarta-feira	30	30	CHARLES
09/07/2026	Quinta-feira	—	—	—
10/07/2026	Sexta-feira	—	—	—
11/07/2026	Sábado	—	—	—
12/07/2026	Domingo	—	—	—
13/07/2026	Segunda-feira	30	30	CHARLES
14/07/2026	Terça-feira	30	30	CHARLES
15/07/2026	Quarta-feira	30	30	CHARLES
16/07/2026	Quinta-feira	30	30	CHARLES
17/07/2026	Sexta-feira	30	30	CHARLES
18/07/2026	Sábado	—	—	—
19/07/2026	Domingo	—	—	—
20/07/2026	Segunda-feira	30	30	CHARLES
21/07/2026	Terça-feira	30	30	CHARLES
22/07/2026	Quarta-feira	30	30	CHARLES
23/07/2026	Quinta-feira	30	30	CHARLES
24/07/2026	Sexta-feira	30	30	CHARLES
25/07/2026	Sábado	—	—	—
26/07/2026	Domingo	—	—	—
27/07/2026	Segunda-feira	30	30	CHARLES
28/07/2026	Terça-feira	30	30	CHARLES
29/07/2026	Quarta-feira	30	30	CHARLES
30/07/2026	Quinta-feira	30	30	CHARLES
31/07/2026	Sexta-feira	30	30	CHARLES
TOTAL DO PERÍODO				

Responsável pelo preenchimento: _____

Rua Las Vegas, 670 - Umuarama - Itanhaém/SP - CEP 11747-366
diretoria@vidalivre.org