Relatório de Abordagem Social

Setembro de 2026
Período de 1º a 30 de setembro de 2026

Órgão Concessor: Prefeitura Municipal de Itanhaém

Tipo de Concessão: Subvenção Federal

leis(s) Autorizadora(s): Lei nº 2.441 de 24/12/1.998

Objeto: Serviço Especializado em Abordagem Social

TERMO DE COLABORAÇÃO Nº 04/2026 - PROCESSO Nº 275/1/2026

Entidade Beneficiaria: Portal de Intervenção e Apoio Biopsicossocial Vida Livre, inscrita no CNPJ sob n° 17.663.544/0001-36

Endereço: Rua Las Vegas nº 670 Bairro Umuarama Itanhaém/SP- CEP. 11747-366

Responsável pela Entidade: Maria Cristina De Souza Sardinha

Modalidade de Atendimento: Adultos e famílias em situação de rua

Atividades desenvolvidas

Atividades desenvolvida pela Equipe de Abordagem Social. Realizar busca ativa, de crianças, adolescentes, jovens, adultos, idosos e família em situação de rua.

Descrição quantitativo e qualitativo

49 pessoas distintas abordadas, sendo 40 homens (dos quais 5 idosos) e 9 mulheres. Foram registradas 117 abordagens no mês.

Quantitativo de pessoas abordadas

Sexo	0 a 12 anos	13 a 17 anos	18 a 59 anos	60 anos ou mais	Total
Masculino	0	0	35	5	40
Feminino	0	0	8	1	9
Total	0	0	43	6	49

Volume de abordagens realizadas no mês: 117.

(Fonte: Registro Mensal de Atendimento do Sistema Sigas)

Durante o período, foram identificadas 49 pessoas distintas atendidas pela equipe de Abordagem Social, totalizando 117 abordagens realizadas. Observa-se a predominância do público masculino, com 40 homens, enquanto 9 mulheres foram abordadas. Entre essas pessoas, foram identificados 5 homens idosos e 1 mulher idosa.

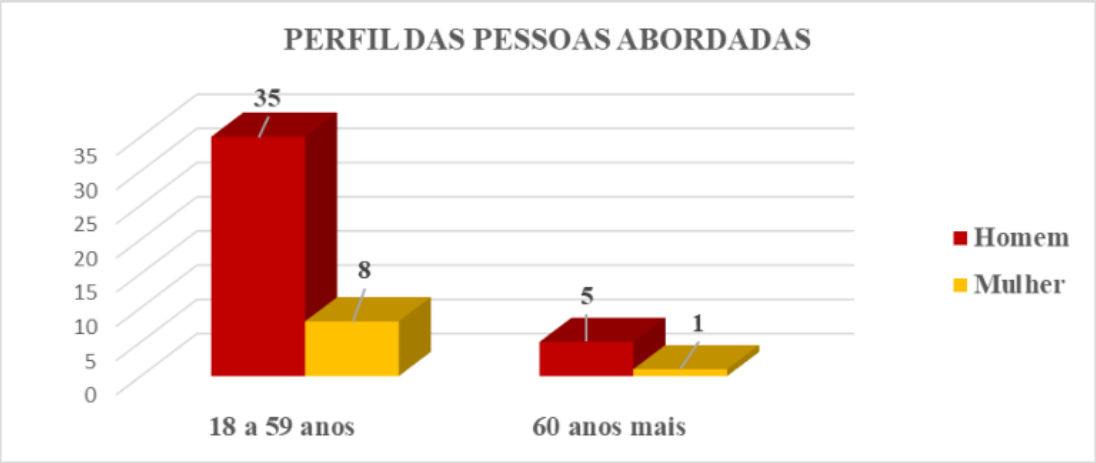

A diferença entre o número de pessoas distintas e o total de abordagens decorre da realização de abordagens sucessivas a determinados indivíduos, conforme as necessidades identificadas no território. Essa continuidade permite acompanhar situações de vulnerabilidade social, fortalecer vínculos, oferecer orientações e realizar encaminhamentos à rede de serviços, respeitando as particularidades de cada pessoa.

.	**ENCAMINHAMENTOS / ACOMPANHAMENTOS**

No mês de referência a abordagem social dentre suas atribuições acompanhou a população de rua aos locais abaixo relacionados.

Atividade realizada	Quantidade
Acompanhamentos ao Centro POP	12

(atendimento técnico)

Atendimento de denúncias	19

Atendimento de denúncias	**19**
Reuniões de equipe/ Centro POP (discussão de casos)	02

Reuniões de equipe da Abordagem Social	**02**
Recâmbios/ Rodoviária	18

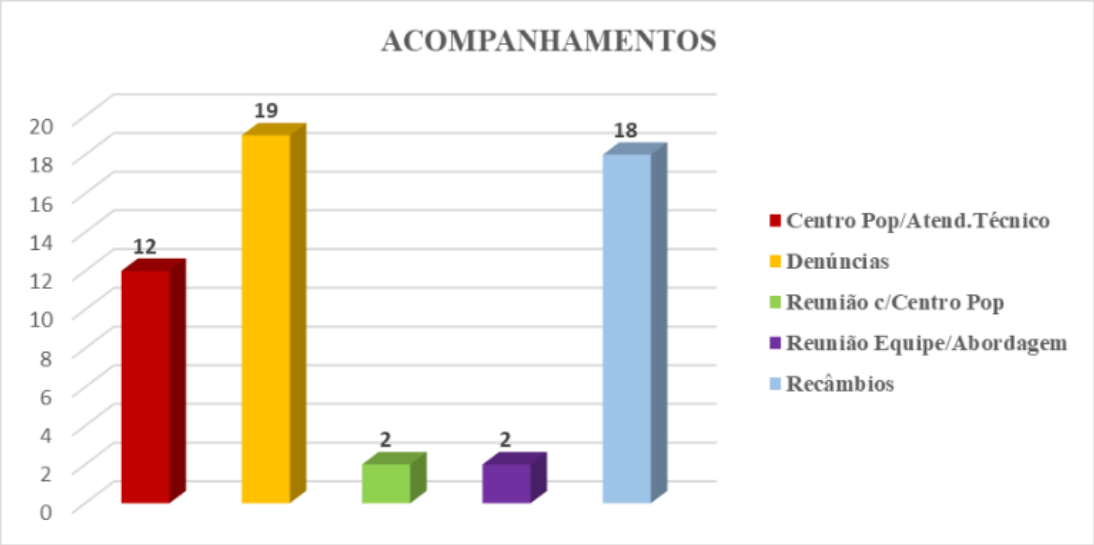

As ações realizadas envolveram acompanhamentos ao Centro POP, atendimento de denúncias, reuniões para discussão de casos e alinhamento das atividades da equipe, além de recâmbios e acompanhamentos à rodoviária. Essas iniciativas contribuíram para a continuidade dos atendimentos, a avaliação das situações identificadas e a articulação entre os profissionais, favorecendo o direcionamento das demandas e os encaminhamentos pertinentes à rede de serviços.

Locais de maior incidência da população de rua

Localidade	**Quantidade de registros**
Viaduto Cesp	19
Região do Belas Artes	16
Região Central	05
Região do Suarão	10
Região do Gaivotas	01

Os registros apontam maior incidência de pessoas em situação de rua na região do Viaduto CESP e no Belas Artes, seguidos pelas regiões do Suarão, Central e Gaivotas. O levantamento contribui para direcionar o planejamento territorial da equipe, auxiliando na definição das áreas prioritárias para as abordagens e na identificação das demandas sociais. O monitoramento contínuo desses locais favorece a identificação de situações de

vulnerabilidade e o encaminhamento dos usuários aos serviços pertinentes, conforme as necessidades identificadas.

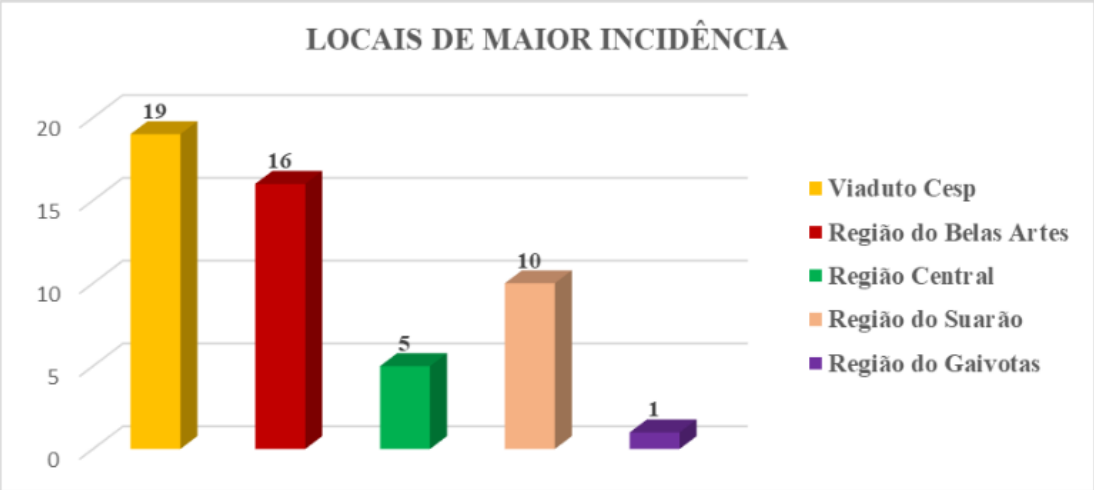

Identificação das pessoas abordadas

No mês de Referência foram abordadas 49 pessoas em situação de rua, dentre o total das abordagens, 16 pessoas apresentavam-se novas na cidade de Itanhaém, os demais já foram abordados e cadastrados pela abordagem social e Centro Pop em meses anteriores.

Uso de substâncias psicoativas e álcool

Os dados apresentados no gráfico evidenciam que o uso de substâncias psicoativas é uma realidade significativa entre a população em situação de rua abordada no período analisado, destacando-se o consumo de álcool isolado, bem como o uso associado de álcool e crack, além do consumo de cocaína. Observa-se que o uso combinado de crack, cocaína e álcool apresenta maior incidência 34 registros, indicando um padrão de consumo associado, no qual o álcool aparece como substância de uso frequente e complementar. O uso exclusivo de álcool também se mostra expressivo 15 registros, reforçando que essa substância ocupa posição central nas dinâmicas de sobrevivência nas ruas.

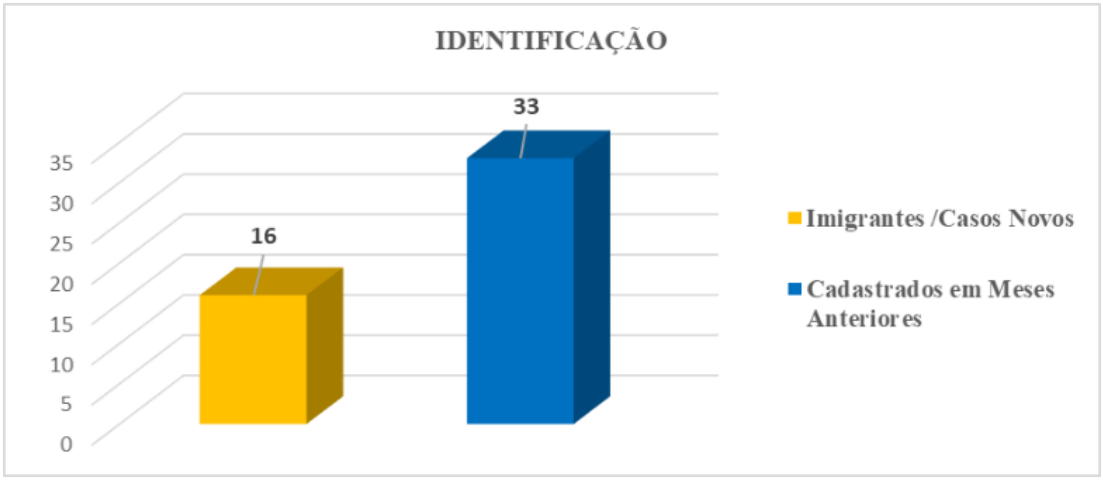

O consumo de álcool e outras drogas, nesse contexto, não se restringe a uma dependência química isolada, mas está diretamente relacionado às condições de vida nas ruas, sendo utilizado como estratégia para minimizar sensações de fome, frio, sofrimento físico e emocional, além de favorecer processos de socialização e pertencimento entre grupos. A presença recorrente do álcool, inclusive associado a outras substâncias, evidencia que as intervenções junto a esse público demandam uma abordagem integral, contínua e intersetorial, que vá além da perspectiva exclusiva da abstinência, contemplando ações de redução de danos, acompanhamento psicossocial, acesso à rede de saúde, especialmente CAPS AD, e fortalecimento do acesso às políticas públicas e aos direitos socioassistenciais.

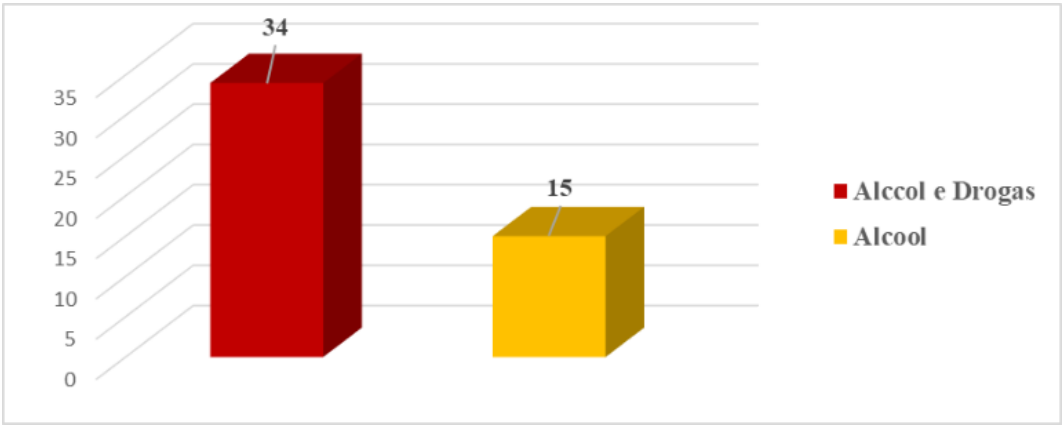

Alimentação

De 1º a 30 de setembro de 2026, a OSC Vida Livre entregou ao Centro POP 30 cafés da manhã e 30 marmitas por dia, em 22 dias úteis de entrega. A equipe do Centro POP ficou responsável pela distribuição aos usuários, conforme o fluxo previsto na Meta Quantitativa nº 2 do Plano de Trabalho aditado.

Alimentação entregue ao Centro POP	Quantidade
Cafés da manhã	660
Marmitas	660
Total do período	1.320

O recebimento será comprovado pelo Controle Diário de Entrega de Alimentação, que registra as datas e as quantidades por item.

O total entregue supera em 120 unidades o quantitativo mensal de até 1.200 refeições indicado na Meta Quantitativa nº 2 do Plano de Trabalho aditado.

Registros da alimentação do mês de setembro




11/09/26
14/09/26
14/09/26
15/09/26
15/09/26
16/09/26
16/09/26
16/09/26
17/09/26
17/09/26
18/09/26
18/09/26
18/09/26
21/09/26
21/09/26
21/09/26
22/09/26
22/09/26
23/09/26
23/09/26
24/09/26
24/09/26
24/09/26
25/09/26

Registros da abordagem social do mês setembro



REGISTROS DA ABORDAGEM SOCIAL DO MÊS SETEMBRO

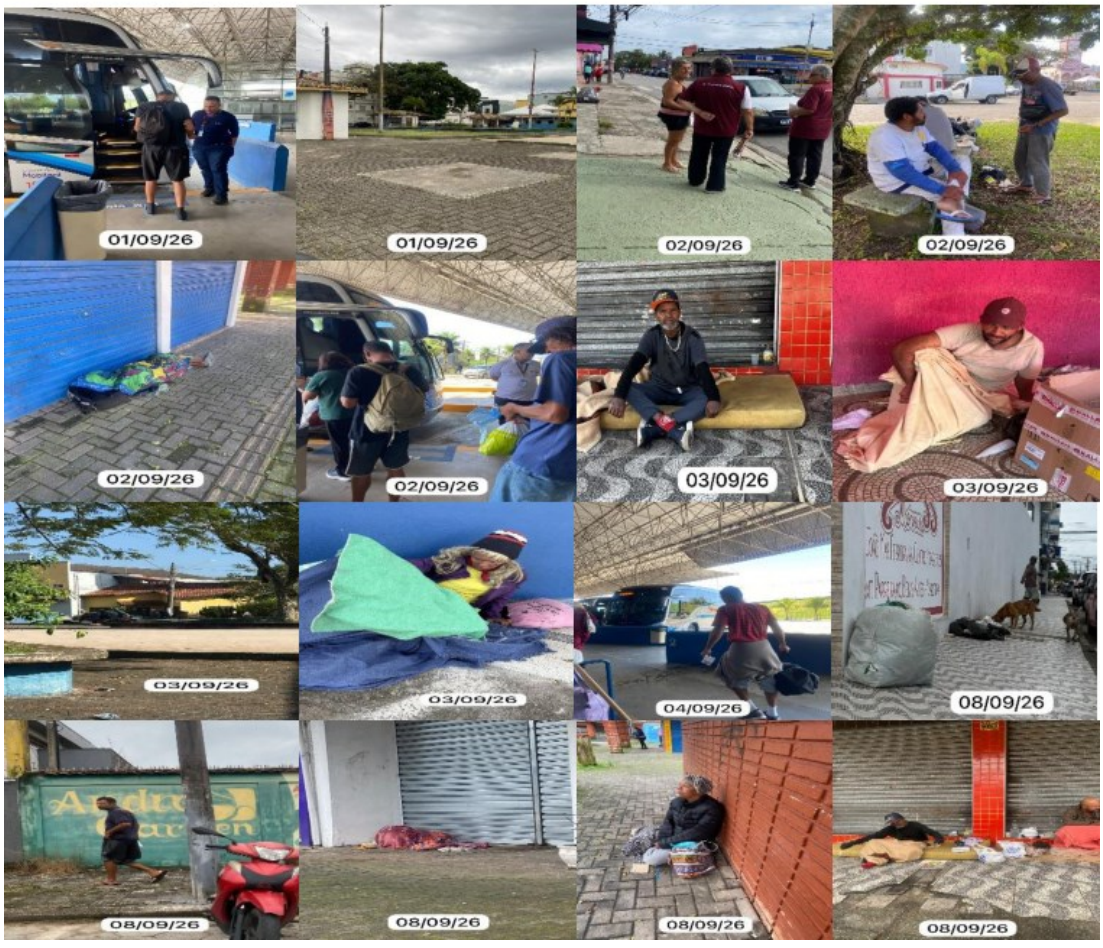


09/09/26
09/09/26
09/09/26
09/09/26
10/09/26
11/09/26
11/09/26
11/09/26
11/09/26
11/09/26
11/09/26
15/09/26
15/09/26
15/09/26
16/09/26
16/09/26
16/09/26
16/09/26
16/09/26
16/09/26
16/09/26
16/09/26
16/09/26
16/09/26
17/09/26
17/09/26
17/09/26
17/09/26

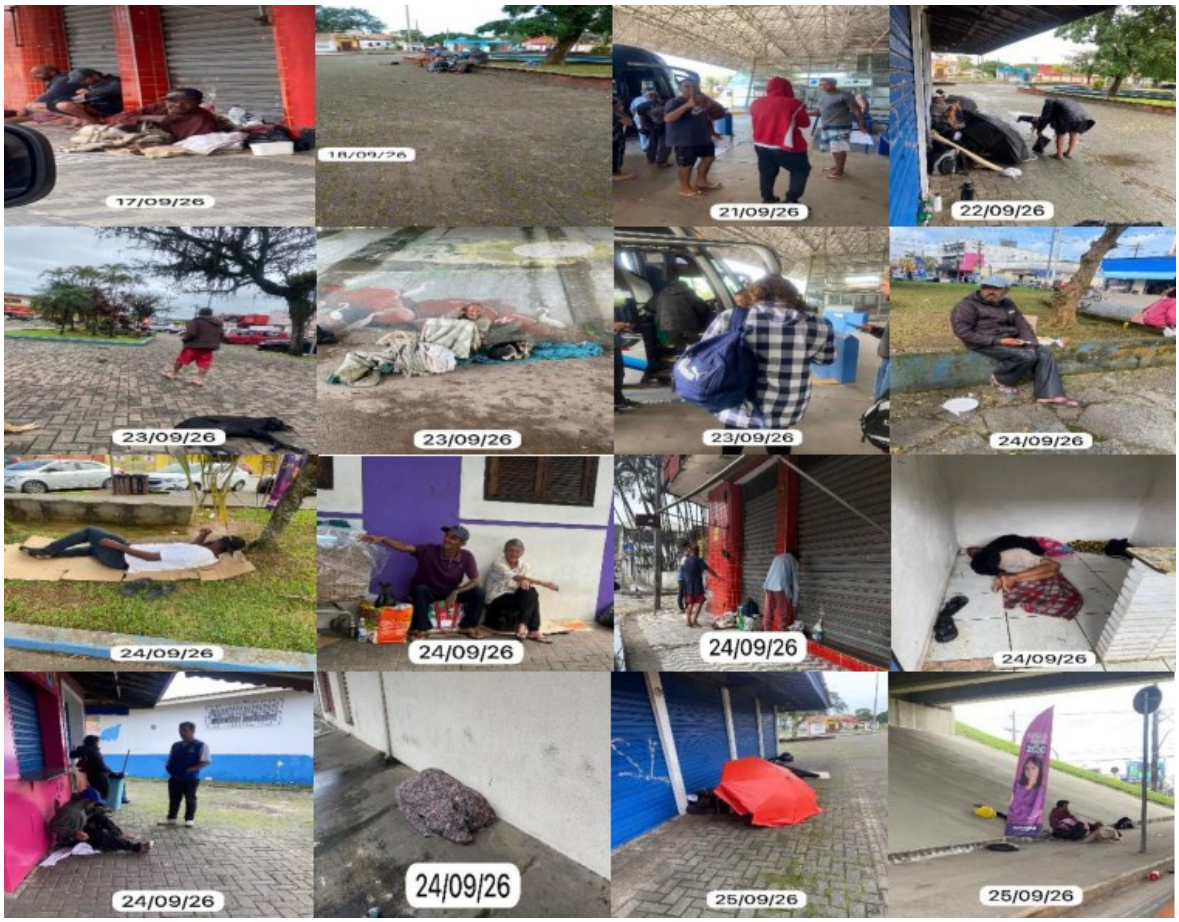

Considerações finais

Diante das ações desenvolvidas no mês de referência setembro de 2026, verifica-se que as metas previstas no Plano de Trabalho foram cumpridas de forma satisfatória, considerando os aspectos quantitativos e qualitativos da execução do Serviço Especializado em Abordagem Social. A equipe realizou ações de busca ativa, abordagens sociais, identificação das demandas apresentadas pela população em situação de rua, escuta qualificada, orientações, encaminhamentos e acompanhamentos junto à rede socioassistencial e demais serviços públicos, contribuindo para a garantia de direitos e fortalecimento dos vínculos entre usuários e equipe técnica. Os resultados alcançados demonstram a efetividade das ações planejadas, evidenciada pelo número de pessoas abordadas, acompanhamentos realizados, identificação do perfil dos usuários, articulação com a rede de proteção social e oferta de suporte às necessidades imediatas, incluindo a alimentação como estratégia de acolhida e fortalecimento do vínculo.

Ressalta-se que o trabalho desenvolvido pela equipe de Abordagem Social permanece pautado nos princípios da Política Nacional de Assistência Social e nas diretrizes do Serviço Especializado em Abordagem Social, buscando promover acolhimento, proteção social, acesso aos serviços públicos e construção de possibilidades para superação das situações de vulnerabilidade e risco social identificadas. Assim, conclui-se que as metas estabelecidas

no Plano de Trabalho foram alcançadas no período de referência, com execução das atividades previstas e resultados compatíveis com os objetivos propostos para o serviço.

Parecer Técnico

Serviço Especializado de Abordagem Social à População em Situação de Rua
Município de Itanhaém/SP – Setembro/2026

No período de 1º a 30 de setembro de 2026, o Serviço Especializado de Abordagem Social registrou 117 abordagens a 49 pessoas distintas em situação de rua. As abordagens sucessivas permitem acompanhar as demandas identificadas e dar continuidade aos encaminhamentos.

O Viaduto CESP (19 registros) e a Região do Belas Artes (16) foram os principais pontos identificados no levantamento territorial, seguidos pelo Suarão (10). Entre as 49 pessoas abordadas, 16 eram novas no município, conforme o relatório.

O serviço registrou 12 acompanhamentos ao Centro POP, 19 atendimentos de denúncias, 18 recâmbios, duas reuniões de discussão de casos com o Centro POP e duas reuniões da equipe. Os registros sobre álcool e outras drogas indicam a importância de manter a articulação com o CAPS AD e as ações de redução de danos.

Quanto à alimentação, a OSC Vida Livre entregou ao Centro POP 660 cafés da manhã e 660 marmitas, totalizando 1.320 unidades em 22 dias úteis de entrega. A distribuição aos usuários coube à equipe do Centro POP. O recebimento será comprovado pelo Controle Diário de Entrega de Alimentação, que registra as datas e as quantidades por item e será assinado pelo representante do Centro POP responsável pelo recebimento.

O total informado supera em 120 unidades o quantitativo mensal de até 1.200 refeições indicado no Plano de Trabalho aditado. A conferência da execução da meta deve considerar as entregas registradas no controle diário.

A continuidade da busca ativa nos locais de maior incidência e o acompanhamento dos encaminhamentos junto ao Centro POP e à rede de serviços favorecem a identificação de novas demandas e o acesso das pessoas abordadas à proteção socioassistencial.

Itanhaém, 30 de setembro de 2026.

Maria Cristina de Souza Sardinha
Presidente

Associação Portal de Intervenção e Apoio Biopsicossocial Vida Livre
CNPJ 17.663.544/0001-36

Controle diário de entrega de alimentação

Abordagem Social de Rua

SETEMBRO DE 2026

Registre a quantidade entregue de cada item. Use 0 se não houve entrega.

Data	Dia da semana	Marmitas (unid.)	Cafés da manhã (unid.)	Responsável pelo recebimento (nome ou rubrica)
01/09/2026	Terça-feira	30	30	CHARLES
02/09/2026	Quarta-feira	30	30	CHARLES
03/09/2026	Quinta-feira	30	30	CHARLES
04/09/2026	Sexta-feira	30	30	CHARLES
05/09/2026	Sábado	—	—	—
06/09/2026	Domingo	—	—	—
07/09/2026	Segunda-feira	30	30	CHARLES
08/09/2026	Terça-feira	30	30	CHARLES
09/09/2026	Quarta-feira	30	30	CHARLES
10/09/2026	Quinta-feira	30	30	CHARLES
11/09/2026	Sexta-feira	30	30	CHARLES
12/09/2026	Sábado	—	—	—
13/09/2026	Domingo	—	—	—
14/09/2026	Segunda-feira	30	30	CHARLES
15/09/2026	Terça-feira	30	30	CHARLES
16/09/2026	Quarta-feira	30	30	CHARLES
17/09/2026	Quinta-feira	30	30	CHARLES
18/09/2026	Sexta-feira	30	30	CHARLES
19/09/2026	Sábado	—	—	—
20/09/2026	Domingo	—	—	—
21/09/2026	Segunda-feira	30	30	CHARLES
22/09/2026	Terça-feira	30	30	CHARLES
23/09/2026	Quarta-feira	30	30	CHARLES
24/09/2026	Quinta-feira	30	30	CHARLES
25/09/2026	Sexta-feira	30	30	CHARLES
26/09/2026	Sábado	—	—	—
27/09/2026	Domingo	—	—	—
28/09/2026	Segunda-feira	30	30	CHARLES
29/09/2026	Terça-feira	30	30	CHARLES
30/09/2026	Quarta-feira	30	30	CHARLES
TOTAL DO PERÍODO				

Responsável pelo preenchimento: _____

Rua Las Vegas, 670 - Umuarama - Itanhaém/SP - CEP 11747-366
diretoria@vidalivre.org